Výroční zpráva 2020

Domeček – středisko Husitské diakonie

Slovo úvodem

Máme za sebou, přátelé, nelehké období, ale přežili jsme a jdeme dál. Myslím, že toho máme mnoho, zač můžeme být Pánu Bohu vděčni. Mimo jiné, v souvislosti s COVIDem , také to, že žijeme ve státě, který nenechal diakonická zařízení a sociální služby jako takové padnout, ale poskytl jim prostředky na překlenutí času, kdy nebylo možno jet naplno. Bylo možné vyrábět, ale nebylo možné kontaktně prodávat na trzích apod. Opravdu díky Bohu za to, že mohlo být pro desítky lidí zachováno pracovní místo, že to báječné místo, kde se lidé cítí dobře a kde dostávají prostor pro do té doby třeba skryté talenty, může fungovat dál. Pro mně osobně oficiální spolupráce s Domečkem končí, protože jsem služebně přešla do Pražské diecéze, ale budeme se určitě vídat i nadále při různých akcích.
Přeji Domečku inspiraci a požehnání shůry, aby se dál rozvíjel a vládly v něm dobré vztahy. V neposlední řadě i s městem Trhové Sviny i s místním sborem Církve československé husitské.

Ludmila Šimonová - předsedkyně střediskové rady.

Poslání

Posláním střediska Domeček je rozvíjet děti a mládež ve věku od 6 do 20 let v rámci sociální služby Nízkoprahové zařízení pro děti a mládež (dále jen NZDM), dále také pomáhat pěstounským rodinám; ohroženým rodinám s dětmi a podporovat je. Středisko vytváří chráněná pracovní místa a podporuje integraci osob s handicapem. Svou činnost středisko vykonává na principech křesťanské lásky a etiky, přičemž respektuje individuální potřeby jednotlivce.

Poděkování těm, kteří finančně přispěli v roce 2020

Největší podporovatelé našeho zařízení:

EVROPSKÁ UNIE
Evropský fond pro regionální rozvoj
Integrovaný regionální operační program

MINISTERSTVO PRO MÍSTNÍ ROZVOJ ČR

MINISTERSTVO PRŮMYSLU A OBCHODU

Jihočeský kraj

Úřad práce ČR

EVROPSKÁ UNIE (Evropský fond pro regionální rozvoj), Ministerstvo práce a sociálních věcí, Ministerstvo pro místní rozvoj ČR, Ministerstvo průmyslu a obchodu. Jihočeský kraj, Úřad práce České Budějovice, Sdružení růže, Církev československá husitská.

Zvláště pak děkujeme Církvi československé husitské (CČSH) za pomoc a podporu.

Na provoz nám dále přispěli tito dárci:

Město Trhové Sviny, město Hluboká nad Vltavou, Plzeňská diecéze CČSH, NO CČSH Křemže, Diakonie CČSH, Církev československá husitská, sbor Církve bratrské Trhové Sviny, obec Čížkrajice, Intercom Bohemia s.r.o. Trhové Sviny, SDH Todně, Tesco Stores CR a.s., pan Jan Folbrecht, pan Miloslav Kroneisl, paní Šárka Petráňová, pan Sabolčák, pan Martin Mára, pan Robert Kunft, pan František Toman a další drobní dárci.

Poděkování patří i všem ostatním dárcům a příznivcům.

V průběhu roku přispívá Domečku tolik příznivců tak různorodým způsobem, že máme obavu, abychom vůbec dokázali všem poděkovat. Jmenujme alespoň ty, které jsme si poznamenali. Pokud zde někdo své jméno nenajde, omlouváme se a věřte, že každou pomoc přijímáme s vděčností.

Náš dík patří také panu Kamírovi za velkou pomoc s tábořištěm, HM Tesco: České Budějovice, Český Krumlov a Tábor, HBSW - Dobrá voda – za dodávání balené pitné vody, Josefu Štantýskému za rychlý a kvalitní autoservis, dm drogerii markt s.r.o. za podporu různých akcí, městu Hluboká nad Vltavou, Kooperativě pojišťovně a.s. a všem, kteří darovali věci do stálé humanitární sbírky, …

MILÍ PŘÍZNIVCI Domečku, jsme opravdu vděční, že vás máme.
Bez vás a vaší pomoci bychom se nemohli věnovat tolika aktivitám,
které máme na srdci, a které jsou přínosem pro ty, jež jich využívají.

Služby a aktivity Domečku

NÍZKOPRAHOVÉ ZAŘÍZENÍ PRO DĚTI A MLÁDEŽ
- Klub Archa
- Klub Domeček

PODPORA PĚSTOUNSKÝCH RODIN
- podpora, pomoc, vzdělávání pěstounů

PODPORA RODIN S DĚTMI
- pomoc sociálně ohroženým rodinám s dětmi

ERGOTERAPEUTICKÁ DÍLNA
- integrační a řemeslná dílna pro klienty s těžkým zdravotním postižením

CHRÁNĚNÁ DÍLNA
- keramická dílna, zakázková výroba

TEXTILNÍ DÍLNA
- kvalitní potisk textilu

HUMANITÁRNÍ STŘEDISKO, ŠATNÍK
- Trhové Sviny (Žižkovo náměstí 29)
- Borovany (Žižkovo náměstí 50)

PROVOZ OBCHŮDKU
- Charitativní obchod Radost ČB
- Grandhotel Zvon České Budějovice
- SOU Trhové Sviny

BUŠKŮV HAMR
- funkční technická památka

TÁBORY
- keramický, křesťanský, příměstský

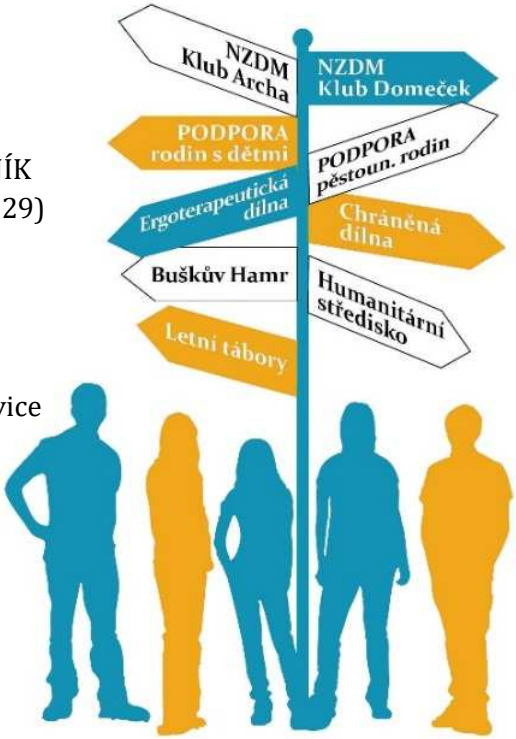

ZÁSILKOVNA – Borovany, České Budějovice a Trhové Sviny

Nízkoprahové zařízení pro děti a mládež

Tato služba je vykonávána dle zákona č. 108/2006 Sb., o sociálních službách, dle vyhlášky č. 505/2006 Sb. a dle standardů kvality sociálních služeb. Služba NZDM je poskytována v Klubu Archa a Klubu Domeček.

Součástí služby jsou:

1. výchovné, vzdělávací a aktivizační činnosti
2. zprostředkování kontaktu se společenským prostředím
3. sociálně terapeutické činnosti
4. pomoc při uplatnění práv, oprávněných zájmů a při obstarávání osobních záležitostí

V roce 2020 bylo v Klubu Archa a v Klubu Domeček uskutečněno 1249 kontaktů (dítě přišlo a využilo službu), plus u hostů proběhlo 770 kontaktů. V tomto roce službu využívalo 63 dětí a mladých (do 18 let – 49, nad 18 let – 14), kteří měli uzavřenou Dohodu o poskytování služby.

Klub Archa

Archa je tu pro děti a mládež ve věku od 12 do 20 let. Dětem a mládeži poskytujeme informace, podporu, pomoc a bezpečný prostor pro smysluplné trávení volného času. Snahou je zlepšit kvalitu života mladých, posílit jejich zodpovědnost a sebepřijetí; předcházet nebo snižovat sociální a zdravotní rizika související se způsobem jejich života.

KLUB ARCHA

Provozní doba:

Po, Út, St 15.00 – 18.00
Čt, Pá 15.00 – 19.00
Nábřeží Svatopluka Čecha 664

Klub Domeček

Provozní doba

Po	13.00 – 17.00
St	13.00 – 17.00
Čt	13.00 – 17.00

Branka 588, Trhové Sviny

Děti a mládež od 6 do 20 let mohou na Domečku využívat klubovnu, kde probíhá pomoc při školní přípravě, doučování z angličtiny a matematiky. Tyto prostory děti využívají také pro vypracování domácích úkolů. Mohou se také účastnit výtvarné dílny a biblického klubu či diskuzí na různá aktuální témata.
I při větším počtu se pracovníci snaží s dětmi individuálně pracovat. Povzbuzují je, podporují a pomáhají dětem zvládat náročné životní situace.

Jedna dívka, která do Klubu Domeček chodila, si zapsala do svého deníčku: „Domeček je tvůj kamarád, tak pojď si s námi chvíli hrát. Domeček je tvůj kamarád, má tě opravdu vážně rád.“

NZDM je preventivní služba

Nízkoprahové zařízení pro děti a mládež je preventivní službou. Je to tak, že téměř každý měsíc má své téma. Uživatelé Klubu se tak blízce seznámí s jednotlivými tématy formou přednášek, filmů, videí, rozhovorů, osobních příběhů, článků na Facebooku a workshopů. Sami uživatelé mohou do programu přispět svými zkušenostmi. V tomto roce zaznělo např. – já a dospívání, já a koronavirus, volný čas, budoucnost, sebepřijetí, kyberšikana a další. Pokud někdo prožívá nějakou těžkou situaci, je cílem Klubu mu poskytnout podporu a ukázat cestu pomoci.

Podpora pěstounských rodin

Cílem služby je spoluvytvářet podmínky pro zdravý vývoj dětí a posílení rodiny jako celku prostřednictvím pravidelných i mimořádných setkávání a rozhovorů, předáváním informací, povzbuzováním, pomocí, poradenstvím a vzděláváním.
Doprovázíme a mnohostranně podporujeme pěstouny zejména z ORP Trhové Sviny v jejich nelehké péči o svěřené děti tak, aby děti co nejlépe prospívaly. Každá náhradní rodina, která s námi uzavře Dohodu o výkonu pěstounské péče, může využít řadu služeb, které jí pomáhají tuto náročnou roli zvládnout.

Pěstounským rodinám nabízíme:

- **Pravidelné kontakty s rodinou -** každá rodina má svého klíčového pracovníka, který ji pravidelně navštěvuje (nejméně jednou za dva měsíce) a společně s rodinnou mapuje její potřeby a pomáhá při řešení obtížných situací.
- **Základní sociální poradenství**
- **Zprostředkování odborného poradenství**
- **Zajištění vzdělávání** – skupinová setkání na určité téma, e-learning, četba literatury a další.
- **Zapůjčení literatury týkající se pěstounství, výchovy a péče o dítě**
- **Sdílení v rámci Klubu pěstounů**
- **Krátkodobé i celodenní odlehčení v péči o svěřené dítě**
- **Doučování a volnočasové aktivity pro děti**
- **Pomoc dítěti při zpracování jeho minulosti**
- **Pomoc při kontaktech svěřených dětí s jejich biologickou rodinou**

V roce 2020 jsme doprovázeli 15 pěstounských rodin.
Děkujeme za Vaši důvěru.

Podpora rodin s dětmi

Služba je určena **sociálně ohroženým rodinám s dětmi** v regionu ORP Trhové Sviny. Úzce spolupracujeme s odborem sociálně-právní ochrany dětí MÚ v Trhových Svinech, který rodiny vybírá (často je u nich stanoven soudní dohled). Tyto rodiny čelí dlouhodobě řadě problémů (nezaměstnanost, špatné bytové podmínky, výchovné problémy, dluhy…), které negativně dopadají na děti a ohrožují jejich vývoj.

Jedná se o **terénní službu** poskytovanou v přirozeném prostředí rodiny. Práce s rodinou vychází z konkrétní situace rodiny a potřeb ohroženého dítěte. V rámci služby nabízíme rodinám základní sociální poradenství, zprostředkování kontaktu s úřady, zprostředkování dalších odborných služeb, doprovázení, nácvik a podporu rodičovských dovedností, pomoc při řešení konfliktů, materiální pomoc, pomoc s vyřízením příspěvků.

Návštěvy v rodině probíhají opakovaně, dle potřeby, většinou 3x do měsíce. V roce 2020 jsme pracovali pravidelně s 9 rodinami.

Cílem služby je zlepšit kvalitu života dětí, předejít prohloubení krize rodiny, pomoci rodině se stabilizovat a vést samostatný život.

Služba funguje díky podpoře Evropské unie, Jihočeského kraje a Domečku.

„Existuje-li něco, co chcete změnit u svého dítěte, zamyslete se nejprve, zda to není něco, co byste měli změnit u sebe."

Carl Gustav Jung, švýcarský psychiatr a psychoterapeut

Ergoterapeutická dílna

Jedná se o dopolední integrační a řemeslnou dílnu pro klienty s těžkým zdravotním postižením (tělesné, mentální, smyslové i psychické…).

Cíle ergoterapeutické dílny:

- zprostředkování kontaktu se společenským prostředím
- integrace
- zlepšení celkového psychického i zdravotního stavu klientů
- zdokonalení v sebeobsluze a samostatnosti
- částečně slouží i jako odlehčovací služba
- doprovod na autobus a oběd

Provozní doba: Po, Út, Čt, Pá – 8.00 - 14.00

V ergoterapeutické dílně pracujeme na výrobě drobné keramiky, která je mezi našimi příznivci velmi vyhledávaná. Hlavně na trzích jsou oblíbené výrobky od Pavla, Marka, Lenky a Martina. Keramickým dovednostem se učí Dana, Věrka, Fanda s Alčou, paní Alena a Lenička. Nově přijíždí i David a další klienti. Uživatelé spolu navazují kontakty, učí se i zodpovědnosti přicházet včas do dílny, těší se na spolupráci s námi, uvědomují si svoji potřebnost a radost z vyrobených výrobků. Získávají sebevědomí. Přicházejí se svými nápady, co by chtěli vytvořit. Je krásné pozorovat zlepšení dovedností.
Kromě keramiky se zúčastňujeme společných akcí s dalšími sociálními organizacemi. Od března 2020 jsme měli omezený stav kvůli COVIDu–19. Klienty jsme se snažili obvolávat a zjišťovali jsme, zda potřebují roušky, a jak se jim daří. To vše se odrazilo i na sníženém počtu celoročních kontaktů s klienty.

Za rok 2020 jsme měli dohromady 167 kontaktů s klienty.

Zaměstnávání osob se zdravotním znevýhodněním

29 let je doba, kdy Domeček zaměstnává osoby se zdravotním znevýhodněním. Jsou to zejména lidé s invaliditou prvního až třetího stupně, jejich mzdy jsou dotovány Úřadem práce, část dofinancovává Domeček. Tito lidé obtížně hledají své místo na trhu práce. Práce jim přináší výdělek, sociální kontakty a uplatnění v životě. Kvůli omezené kapacitě nemůžeme vyhovět všem zájemcům, i když se nám podařilo počet pracovních míst navýšit.

Pracovníci, kteří jsou na dílně zaučeni, zkouší nové techniky keramiky a přispívají do výroby i svými nápady. Výrobky potom společně prodáváme na trzích a v našich obchůdcích. V březnu, při nástupu nouzového stavu kvůli pandemii COVID-19, jsme odložili hlínu, zprovoznili jsme šicí stroje a spustili jsme šicí proces roušek, kterých bylo po celé republice velký nedostatek. Ušili jsme stovky roušek pro děti i dospělé. Rozdávali jsme je pak každému, kdo potřeboval – prodavačkám, občanům, posílali jsme je i do nemocnice. Celkem jsme rozdali 350 roušek.

Fakultativní činnosti Domečku

Nedílnou součástí keramické dílny jsou **keramické kroužky**. Děti chodí ve dvou skupinách po deseti dětech a zájem je opět veliký, není tak možné uspokojit všechny zájemce. O prázdninách pak pořádáme **tři keramické tábory**. Dva z nich jsou pobytové, kdy děti přijedou v neděli a odjíždí v sobotu po vernisáži keramických výtvorů, nad kterými žasneme, že je v tak krátkém období vyrobili a vedoucí vypálili v keramických pecích. Další tábor je příměstský. Děti chodí na dílnu ráno v 8 hodin a odpoledne v 16 hodin odcházejí domů.

Pro tvoření nám slouží i nová pergola a klubovna (postavené v projektu „Zájmové a neformální vzdělávání Domeček 2019“) pro pohyb a odreagování.

I když se nám nouzový stav prodloužil na dlouhou dobu, zvládli jsme i **kurz keramiky pro dospělé**, který má dvě části – tvořivou modelovací z hlíny a druhou malovací po přežehnutí výrobků. Natíráme barvítky i glazurami a smáčíme v transparentní glazuře.

Do dílny přijíždějí předškolní děti z **mateřské školy Slavče**, které se učí jednoduchou formou základy keramiky.

Prodej keramiky

Celoročně prodáváme výrobky na těchto místech:

- Hypermarket **Tesco**: České Budějovice, Český Krumlov a Tábor
- **Makro** České Budějovice
- **Grandhotel Zvon** v Českých Budějovicích
- **Radost** (Krajinská 43, České Budějovice)
- **Latrán** Český Krumlov
- **Borovany -** charitativní obchod
- **Trhové Sviny** – keramická dílna Domečku, charitativní obchůdek
- **Buškův hamr** (květen – září mimo pondělí)
- **Domov sv. Anežky** Týn nad Vltavou
- Otevřená okna Jindřichův Hradec, **U Sv. Floriána**
- **Olbramovice -** smíšené zboží
- **Votice -** keramika Andreas

Příležitostně prodáváme keramiku na trzích, kterých bylo v roce 2020 opravdu málo. Bylo zrušeno Borůvkobraní v Borovanech i jarní a adventní trhy v Českých Budějovicích. Podařilo se nám zúčastnit Švestkových trhů v Českých Budějovicích a před Vánocemi jsme zavítali do Soběslavi. Před Vánocemi se uskutečnilo v Hluboké nad Vltavou v ZOO prodej i malování na keramiky, kdy hitem byla zlatá prasátka. Tuto činnost ocenili i tatínkové. Po většinu roku byly obchůdky zavřené, trhy zrušené, a tržby tak byly oproti jiným rokům znatelně nižší.

Charitativní obchod Borovany

Keramika, drogerie, hračky, oblečení pro velké i malé zákazníky. Od prosince 2020 jsme zde otevřeli Zásilkovnu, a tím se i prodloužila pracovní doba na pátek.

Žižkovo náměstí 50, Borovany, 1. patro

Otevírací doba:

Pondělí, středa	**8.00 - 17.00**
Úterý, čtvrtek, pátek	**8.00 - 14.00**

Obchůdek v Grandhotelu Zvon

Otevření našeho obchůdku v pasáži hotelu Zvon provázel nouzový stav v naší zemi. I tak se do těchto míst, když může být otevřeno, lidé vracejí a noví zákazníci zvědavě nakukují. Zde je možné dohodnout objednávky keramických výrobků na zakázku, které vyrábíme na dílně. Pod rukama paní prodavačky zde uvidíte i tvorbu menších keramických výrobků, které se pak vezou na výpal do naší keramické dílny v Trhových Svinech.

Grandhotel Zvon, Nám. Přemysla Otakara II. 28

Otevírací doba:

Pondělí – pátek 9.00 – 12.30 a 13.00 – 17.00

Obchod Radost, Krajinská 43, ČB

Tento obchod vám nabízí oblečení jak nové tak z druhé ruky a slouží jako humanitární šatník. Najdete zde keramiku z Domečku, můžete si objednat keramické výrobky na zakázku, domluvit si potisk textilu, který se provádí v Trhových Svinech (Branka 217), obchod má Zásilkovnu a Galerii na dvorku, kde můžete posedět a relaxovat obklopeni naší keramikou.

Otevírací doba: pondělí – pátek 9.00 - 16.45

Přes léto se zde prodávaly i výrobky z různých dílen a od výrobců. Kteří stejně jako my vlastní regionální značku „OPRAVDU OD NÁS“ a to z regionu Novohradska – Doudlebska.

Opravdu od nás

NOVOHRADSKO
DOUDLEBSKO

Galerie RADOST (Krajinská 43)

V Radosti je pro Vás během letního období zpřístupněna i Galerie Domečku. V rámci výjimečných akcí si zde děti mohou vytvořit výrobek z keramické hlíny, který si po vypálení v dílně v Trhových Svinech, odnesou domů.

Charitativní obchod Trhové Sviny

Šatník na náměstí v Trhových Svinech už léta zve do klenutých prostor plných textilu nového i z druhé ruky, obuvi, hraček i naší keramiky.

OTEVÍRACÍ DOBA

Pondělí	**10.00 - 12.00**	**12.30 – 17.00**
Úterý	**9.00 - 13.00**	
Středa	**10.00 - 12.00**	**12.30 – 17.00**
Čtvrtek	**9.00 - 13.00** (pro osoby s potvrzením z MěÚ)	
Pátek	**Zavřeno**	

Žižkovo náměstí 29, Trhové Sviny

Textilní dílna (potisk textilu)

Od roku 2019 vyrábíme kvalitní potisk triček, mikin, tašek, bot, ale i pracovního oblečení na stroji Brother GTS s přímým potiskem textilu. Naši grafici vám také mohou vytvořit grafický návrh potisku. Bližší informace jsou dostupné na www.tisknemenatrika.cz. Potisk textilu se tak stal nedílnou součástí činnosti Domečku.

Zásilkovna.CZ

S textilní dílnou se nám naskytla možnost rozšířit i možnosti Zásilkovny v Trhových Svinech (Branka 217) a to až na 500 balíčků denně. Zásilky přijímáme a vydáváme i mezinárodně. Zásilkovnu provozujeme i v Borovanech (Žižkovo náměstí 50) a v Českých Budějovicích (obchod Radost).

Otevírací doba Zásilkovny i textilní dílny v TS je:
Po 7.00 – 17.00
Út – pá 7.00 – 15.00

Letní tábory

V roce 2020 proběhlo pět dětských táborů (dva křesťanské, dva keramické a jeden příměstský keramický).

Tábory jsou pro nás vždy nádherným obdobím, kdy můžeme trávit speciální čas s dětmi. Společně zažívat dobrodružství, radost, výzvy, naději, nová přátelství a získáváme vzácné a krásné vzpomínky. Tábory jsou každoročně ihned zaplněny a jen výjimečně zbývají volná místa. Každý rok s námi jede na tábor více než 100 dětí.
Děkujeme za vaši přízeň a přejeme Vám mnoho úsměvů a radosti.

Humanitární středisko

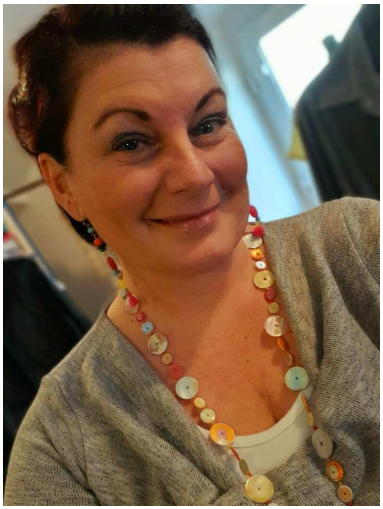

Naše humanitární středisko reaguje na aktuální potřeby regionu a nabízí materiální pomoc osobám v nouzi – zejména rodinám s dětmi. Úzce spolupracujeme s pracovníky Odboru sociálně právní ochrany dětí, čímž je zajištěno, že je pomoc směřována efektivně k potřebným lidem. Nejčastějšími příjemci pomoci jsou sociálně ohrožené rodiny s dětmi.

Pomoc je zajišťována prostřednictvím našich Šatníků (v Trhových Svinech a Borovanech) a Potravinovým fondem. Nejčastější formou pomoci je dodání trvanlivých potravin, ošacení a bytového textilu, případně nádobí či potřebami pro miminko (kočárek).

V roce 2020 získalo zdarma ošacení 21 dětí a 9 dospělých. Potravinová pomoc byla Domečkem poskytována 10 rodinám, dále byla poskytována místnímu Odboru sociálně právní ochrany dětí.

Spolupráce
s jinými organizacemi a médii

Jsme rádi, že „v tom nejsme sami“. Rádi spolupracujeme s dalšími organizacemi. Pravidelně také prezentujeme svoji činnost v tisku a na internetu.

Spolupráce s organizacemi a institucemi:
Církev československá husitská, ÚR CČSH Praha, NO CČSH Rudolfov, Církev bratrská T. Sviny. Městský úřad T. Sviny, Obecní úřad Čížkrajice, Sdružení Růže, Jihočeský kraj. Křesťanská společnost Cesta života z.s., Spolek rodičů ZŠ TS, Domov Libnič České Budějovice, klášter Božího Milosrdenství Nové Hrady, sdružení Fórum dárců Praha, ČČK Č. Budějovice. Mateřské školy: T. Sviny, Slavče, Olešnice; Městské kulturní středisko T. Sviny. Organizace doprovázející pěstouny s působností v Jihočeském kraji.
Dále děkujeme HM TESCO Č. Budějovice, Č. Krumlov a Tábor, MAKRO Č. Budějovice.

Spolupracovali jsme s médii:
Jihočeské listy, Kulturní měsíčník T. Sviny, regionální tisk Trhovosvinenské listy, Český zápas (CČSH), Jihočeská televize.

Zdroje příjmů v roce 2020

STÁTNÍ – provozní a účelové
Evropská unie
Ministerstvo práce a sociálních věcí
Ministerstvo průmyslu a obchodu
Jihočeský kraj
Úřad práce České Budějovice

VEŘEJNÉ – města a obce
Sdružení Růže
Městský úřad Trhové Sviny
Obec Čížkrajice
Obec Kamenná

SOUKROMÉ
Dary firem
Dary od fyzických osob

VLASTNÍ
Tržby
Platby uživatelů služeb

CÍRKVE
Církev bratrská
CČSH
Sbírky

Dobrovolnická činnost

„Jedním z nejkrásnějších zadostiučinění v životě je, že kdykoli se upřímně snažíme pomoci jinému, pomáháme i sami sobě.“

Ralph Walder Emerson

Milí dobrovolníci, za vše vám moc, moc děkujeme.

Domeček je nestátní nezisková organizace, která již od svého počátku spolupracuje s dobrovolníky. Máme širokou dobrovolnickou základnu, která čítá přes 50 dobrovolných pracovníků. Někteří z těch, kteří se stávají našimi dobrovolníky, jsou z řad dětí, které prošly naším střediskem a dosáhly potřebného věku. Dobrovolníkem se může stát každý, komu nechybí vůle, chuť a ochota dávat a je starší 15 let.

Dobrovolníci pracují zejména na **letních dětských táborech** jako:

- instruktoři,
- osobní asistenti těžce handicapovaných (starší 18 let),
- lektoři (keramický tábor),
- oddíloví vedoucí,
- kuchaři,
- zásobovači,
- praktikanti.

Dobrovolníci se také podílejí na brigádách a na organizování jednorázových akcí (např. Dětský den, příprava tábořiště), ale pomáhají dle potřeb také během roku.

Pokud Vás dobrovolnictví v Domečku zaujalo, určitě nás kontaktujte na tel. čísle ***386 322 545***

Buškův hamr 2020

Buškův hamr je funkční technická památka. Je majetkem města Trhové Sviny a Domeček je od roku 2013 jeho provozovatelem.

Buškův hamr je otevřen
od 15. května do 30. září.
úterý – neděle 10.00 – 17.00

Hospodaření Domečku v roce 2020

ROZVAHA (BILANCE)

31.12.2020

(v tisících Kč)

Zpracováno v souladu s vyhláškou č. 504/2002 Sb. ve znění pozdějších předpisů

Vzor 2018

IČO
73632805

Název a sídlo účetní jednotky

DOMEČEK středisko Husitské diakonie

Branka 588
Trhové Sviny
37401

AKTIVA		Číslo řádku	Stav k prvnímu dni účetního období	Stav k poslednímu dni účetního období
a		b	1	2
A.	**Dlouhodobý majetek celkem**	1	**3 060**	**2 647**
A.I.	**Dlouhodobý nehmotný majetek celkem**	2	25	25
A.I.1.	Nehmotné výsledky výzkumu a vývoje	3	0	0
A.I.2.	Software	4	0	0
A.I.3.	Ocenitelná práva	5	0	0
A.I.4.	Drobný dlouhodobý nehmotný majetek	6	25	25
A.I.5.	Ostatní dlouhodobý nehmotný majetek	7	0	0
A.I.6.	Nedokončený dlouhodobý nehmotný majetek	8	0	0
A.I.7.	Poskytnuté zálohy na dlouhodobý nehmotný majetek	9	0	0
A.II.	**Dlouhodobý hmotný majetek celkem**	10	7 150	7 148
A.II.1.	Pozemky	11	0	0
A.II.2.	Umělecká díla, předměty a sbírky	12	0	0
A.II.3.	Stavby	13	3 587	3 587
A.II.4.	Hmotné movité věci a jejich soubory	14	1 794	1 794
A.II.5.	Pěstitelské celky trvalých porostů	15	0	0
A.II.6.	Dospělá zvířata a jejich skupiny	16	0	0
A.II.7.	Drobný dlouhodobý hmotný majetek	17	1 634	1 632
A.II.8.	Ostatní dlouhodobý hmotný majetek	18	0	0
A.II.9.	Nedokončený dlouhodobý hmotný majetek	19	135	135
A.II.10.	Poskytnuté zálohy na dlouhodobý hmotný majetek	20	0	0
A.III.	**Dlouhodobý finanční majetek celkem**	21	0	0
A.III.1.	Podíly - ovládaná nebo ovládající osoba	22	0	0
A.III.2.	Podíly - podstatný vliv	23	0	0
A.III.3.	Dluhové cenné papíry držené do splatnosti	24	0	0
A.III.4.	Zápůjčky organizačním složkám	25	0	0
A.III.5.	Ostatní dlouhodobé zápůjčky	26	0	0
A.III.6.	Ostatní dlouhodobý finanční majetek	27	0	0

		Číslo řádku	Stav k prvnímu dni účetního období	Stav k poslednímu dni účetního období
a		b	1	2
A.IV.	**Oprávky k dlouhodobému majetku celkem**	28	**-4 115**	**-4 526**
A.IV.1.	Oprávky k nehmotným výsledkům výzkumu a vývoje	29	0	0
A.IV.2.	Oprávky k softwaru	30	0	0
A.IV.3.	Oprávky k ocenitelným právům	31	0	0
A.IV.4.	Oprávky k drobnému dlouhodobému nehmotnému majetku	32	-25	-25
A.IV.5.	Oprávky k ostatnímu dlouhodobému nehmotnému majetku	33	0	0
A.IV.6.	Oprávky k stavbám	34	-1 581	-1 688
A.IV.7.	Oprávky k samostatným hmotným movitým věcem a souborům hmotných movitých věcí	35	-875	-1 181
A.IV.8.	Oprávky k pěstitelským celkům trvalých porostů	36	0	0
A.IV.9.	Oprávky k základnímu stádu a tažným zvířatům	37	0	0
A.IV.10.	Oprávky k drobnému dlouhodobému hmotnému majetku	38	-1 634	-1 632
A.IV.11.	Oprávky k ostatnímu dlouhodobému hmotnému majetku	39	0	0
B.	**Krátkodobý majetek celkem**	40	**1 713**	**1 608**
B.I.	**Zásoby celkem**	41	677	370
B.I.1.	Materiál na skladě	42	0	0
B.I.2.	Materiál na cestě	43	0	0
B.I.3.	Nedokončená výroba	44	0	0
B.I.4.	Polotovary vlastní výroby	45	0	0
B.I.5.	Výrobky	46	677	370
B.I.6.	Mladá zvířata a jejich skupiny	47	0	0
B.I.7.	Zboží na skladě a v prodejnách	48	0	0
B.I.8.	Zboží na cestě	49	0	0
B.I.9.	Poskytnuté zálohy na zásoby	50	0	0
B.II.	**Pohledávky celkem**	51	113	474
B.II.1.	Odběratelé	52	30	83
B.II.2.	Směnky k inkasu	53	0	0
B.II.3.	Pohledávky za eskontované cenné papíry	54	0	0
B.II.4.	Poskytnuté provozní zálohy	55	48	32
B.II.5.	Ostatní pohledávky	56	33	33
B.II.6.	Pohledávky za zaměstnanci	57	2	1
B.II.7.	Pohledávky za institucemi sociálního zabezpečení a veřejného zdravotního pojištění	58	0	0
B.II.8.	Daň z příjmů	59	0	0
B.II.9.	Ostatní přímé daně	60	0	0
B.II.10.	Daň z přidané hodnoty	61	0	0
B.II.11.	Ostatní daně a poplatky	62	0	0
B.II.12.	Nároky na dotace a ostatní zúčtování se státním rozpočtem	63	0	0
B.II.13.	Nároky na dotace a ostatní zúčtování s rozpočtem orgánů územních samostatných celků	64	0	325

		Číslo řádku	Stav k prvnímu dni účetního období	Stav k poslednímu dni účetního období
a		b	1	2
B.II.14.	Pohledávky za společníky sdruženými ve společnosti	65	0	0
B.II.15.	Pohledávky z pevných termínových operací a opcí	66	0	0
B.II.16.	Pohledávky z vydaných dluhopisů	67	0	0
B.II.17.	Jiné pohledávky	68	0	0
B.II.18.	Dohadné účty aktivní	69	0	0
B.II.19.	Opravná položka k pohledávkám	70	0	0
B.III.	**Krátkodobý finanční majetek celkem**	71	923	764
B.III.1.	Peněžní prostředky v pokladně	72	125	196
B.III.2.	Ceniny	73	0	0
B.III.3.	Peněžní prostředky na účtech	74	798	568
B.III.4.	Majetkové cenné papíry k obchodování	75	0	0
B.III.5.	Dluhové cenné papíry k obchodování	76	0	0
B.III.6.	Ostatní cenné papíry	77	0	0
B.III.7.	Peníze na cestě	79	0	0
B.IV.	**Jiná aktiva celkem**	80	0	0
B.IV.1.	Náklady příštích období	81	0	0
B.IV.2.	Příjmy příštích období	82	0	0
	AKTIVA CELKEM	83	**4 773**	**4 255**

PASIVA		Číslo řádku	Stav k prvnímu dni účetního období	Stav k poslednímu dni účetního období
c		d	3	4
A.	**Vlastní zdroje celkem**	84	**3 879**	**3 584**
A.I.	**Jmění celkem**	85	3 863	3 514
A.I.1.	Vlastní jmění	86	3 863	3 514
A.I.2.	Fondy	87	0	0
A.I.3.	Oceňovací rozdíly z přecenění finančního majetku a závazků	88	0	0
A.II.	**Výsledek hospodaření celkem**	89	16	70
A.II.1.	Účet výsledku hospodáření	90	X	0
A.II.2.	Výsledek hospodaření ve schvalovacím řízení	91	16	70
A.II.3.	Nerozdělený zisk, neuhrazená ztráta min. let	92	0	0
B.	**Cizí zdroje celkem**	93	**894**	**671**
B.I.	**Rezervy celkem**	94	0	0
B.I.1.	Rezervy	95	0	0
B.II.	**Dlouhodobé závazky celkem**	96	39	34
B.II.1.	Dlouhodobé úvěry	97	0	0
B.II.2.	Vydané dluhopisy	98	0	0
B.II.3.	Závazky z pronájmu	99	0	0
B.II.4.	Přijaté dlouhodobé zálohy	100	0	0
B.II.5.	Dlouhodobé směnky k úhradě	101	0	0
B.II.6.	Dohadné účty pasivní	102	39	34
B.II.7.	Ostatní dlouhodobé závazky	103	0	0
B.III.	**Krátkodobé závazky celkem**	104	855	637
B.III.1.	Dodavatelé	105	29	31
B.III.2.	Směnky k úhradě	106	0	0
B.III.3.	Přijaté zálohy	107	0	0
B.III.4.	Ostatní závazky	108	0	0
B.III.5.	Zaměstnanci	109	316	376
B.III.6.	Ostatní závazky vůči zaměstnancům	110	0	0
B.III.7.	Závazky k institucím sociálního zabezpečení a veřejného zdravotního pojištění	111	142	169
B.III.8.	Daň z příjmů	112	0	0
B.III.9.	Ostatní přímé daně	113	12	17
B.III.10.	Daň z přidané hodnoty	114	0	44
B.III.11.	Ostatní daně a poplatky	115	0	0
B.III.12.	Závazky ze vztahu ke státnímu rozpočtu	116	0	0
B.III.13.	Závazky ze vztahu k rozp.orgánů uzem.sam.celků	117	304	0
B.III.14.	Závazky z upsaných nespl.cenných papírů a podílů	118	0	0
B.III.15.	Závazky ke společníkům sdružených ve společnosti	119	0	0
B.III.16.	Závazky z pevných termínových operací a opcí	120	0	0
B.III.17.	Jiné závazky	121	2	0
B.III.18.	Krátkodobé bankovní úvěry	122	0	0
B.III.19.	Eskontní úvěry	123	0	0
B.III.20.	Vydané kratkodobé dluhopisy	124	0	0
B.III.21.	Vlastní dluhopisy	125	0	0
B.III.22.	Dohadné účty pasivní	126	0	0
B.III.23.	Ostatní krátkodobé finanční výpomoci	127	50	0
B.IV.	**Jiná pasiva celkem**	128	0	0
B.IV.1.	Výdaje příštích období	129	0	0
B.IV.2.	Výnosy příštích období	130	0	0
	PASIVA CELKEM	131	**4 773**	**4 255**

VÝKAZ ZISKU A ZTRÁTY

31.12.2020

(v tisících Kč)

Zpracováno v souladu s vyhláškou č. 504/2002 Sb.ve znění pozdějších předpisů

Vzor 2018

IČO
73632805

DOMEČEK středisko Husitské diakonie

Branka 588
Trhové Sviny
37401

Číslo řádku	Název položky	Číslo řádku	činnost hlavní	činnost hospodářská	celkem
			1	2	3
A.	**Náklady (ř. 39)**	1	**9 357**	**0**	**9 357**
A.I.	**Spotřebované nákupy a nakupované služby celkem**	2	2 773	0	2 773
A.I.1	Spotřeba materiálu, energie a ostatních neskladovaných dodávek	3	1 236	0	1 236
A.I.2	Prodané zboží	4	343	0	343
A.I.3	Opravy a udržování	5	46	0	46
A.I.4	Náklady na cestovné	6	10	0	10
A.I.5	Náklady na reprezentaci	7	0	0	0
A.I.6	Ostatní služby	8	1 138	0	1 138
A.II.	**Změna stavu zásob vlastní činnosti a aktivace**	9	246	0	246
A.II.7	Změna stavu zásob vlastní činnosti	10	246	0	246
A.II.8	Aktivace materiálu, zboží a vnitrorganizačních služeb	11	0	0	0
A.II.9	Aktivace dlouhodobého majetku	12	0	0	0
A.III.	**Osobní náklady**	13	5 915	0	5 915
A.III.10	Mzdové náklady	14	4 693	0	4 693
A.III.11	Zákonné sociální pojištění	15	1 114	0	1 114
A.III.12	Ostatní sociální pojištění	16	0	0	0
A.III.13	Zákonné sociální náklady	17	0	0	0
A.III.14	Ostatní sociální náklady	18	108	0	108
A.IV.	**Daně a poplatky**	19	0	0	0
A.IV.15	Daně a poplatky	20	0	0	0
A.V.	**Ostatní náklady**	21	10	0	10
A.V.16	Smluvní pokuty, úroky z prodlení a ostatní pokuty a penále	22	0	0	0
A.V.17	Odpis nedobytné pohledávky	23	0	0	0
A.V.18	Nákladové úroky	24	0	0	0
A.V.19	Kursové ztráty	25	0	0	0
A.V.20	Dary	26	10	0	10
A.V.21	Manka a škody	27	0	0	0
A.V.22	Jiné ostatní náklady	28	0	0	0
A.VI.	**Odpisy, prodaný majetek, tvorba rezerv a opravných položek**	29	413	0	413
A.VI.23	Odpisy dlouhodobého majetku	30	413	0	413
A.VI.24	Prodaný dlouhodobý majetek	31	0	0	0
A.VI.25	Prodané cenné papíry a podíly	32	0	0	0
A.VI.26	Prodaný materiál	33	0	0	0
A.VI.27	Tvorba rezerv a opravných položek	34	0	0	0
A.VII.	**Poskytnuté příspěvky celkem**	35	0	0	0
A.VII.28	Poskytnuté členské příspěvky a příspěvky zúčtované mezi organizačními složkami	36	0	0	0
A.VIII.	**Daň z příjmů**	37	0	0	0
A.VIII.29	Daň z příjmů	38	0	0	0
	NÁKLADY CELKEM	39	**9 357**	**0**	**9 357**

Číslo řádku	Název položky	Číslo řádku	činnost hlavní	činnost hospodářská	celkem
			1	2	3
B.	**Výnosy**	40	**9 428**	**0**	**9 428**
B.I.	**Provozní dotace**	41	5 828	0	5 828
B.I.1	Provozní dotace	42	5 828	0	5 828
B.II.	**Přijaté příspěvky**	43	349	0	349
B.II.2	Přijaté příspěvky zúčtované mezi organizačními složkami	44	0	0	0
B.II.3	Přijaté příspěvky (dary)	45	349	0	349
B.II.4	Přijaté členské příspěvky	46	0	0	0
B.III	Tržby za vlastní výkony a za zboží	48	2 867	0	2 867
B.IV.	**Ostatní výnosy**	51	384	0	384
B.IV.5	Smluvní pokuty, úroky z prodlení a ostatní pokuty a penále	52	0	0	0
B.IV.6	Platby za odepsané pohledávky	53	0	0	0
B.IV.7	Výnosové úroky	54	0	0	0
B.IV.8	Kursovné zisky	55	0	0	0
B.IV.9	Zúčtování fondů	56	364	0	364
B.IV.10	Jiné ostatní výnosy	57	20	0	20
B.V.	**Tržby z prodeje majetku**	58	0	0	0
B.V.11	Tržby z prodeje dlouhodobého nehmotného a hmotného majetku	59	0	0	0
B.V.12	Tržby z prodeje cenných papírů a podílů	60	0	0	0
B.V.13	Tržby z prodeje materiálu	61	0	0	0
B.V.14	Výnosy z krátkodobého finančního majetku	62	0	0	0
B.V.15	Výnosy z dlouhodobého finančního majetku	63	0	0	0
	VÝNOSY CELKEM	64	**9 428**	**0**	**9 428**
C.	**VÝSLEDEK HOSPODAŘENÍ PŘED ZDANĚNÍM (ř. 39 - 64 + 38)**	65	**71**	**0**	**71**
A.VIII.29	Daň z příjmů	66	0	0	0
D.	**VÝSLEDEK HOSPODAŘENÍ PO ZDANĚNÍ (ř. 65 - 66)**	67	**71**	**0**	**71**

Realizované projekty v roce 2020

Sociální podnikání Domeček

CZ.03.2.65/0.0/0.0/16_047/0009762

Podpora, pomoc prevence

CZ.03.2.65/0.0/0.0/16_047/0014091

Projekt

3P PRO RODINU – PODPORA, POMOC, PREVENCE

byl spolufinancován Evropskou unií.

Prioritní osa OPZ - Sociální začleňování a boj s chudobou. Poskytování podpory ohroženým rodinám s dětmi formou terénní služby v přirozeném prostředí rodiny.
Registrační číslo projektu: CZ.03.2.65/0.0/0.0/16_047/0014091

EVROPSKÁ UNIE
Evropský sociální fond
Operační program Zaměstnanost

MPSV

Projekt

SPOLEČNĚ A ODBORNĚ - PODPORA SPOLUPRÁCE A KVALITY NÍZKOPRAHOVÝCH SOCIÁLNÍCH SLUŽEB

je spolufinancován Evropskou unií.

Projekt je zaměřen na podporu rozvoje kvality v nízkoprahových soc. službách pracující formou kontaktní práce prostřednictvím nastaveného systému podpory.
Hlavním realizátorem projektu je Česká asociace streetwork, z.s., do projektu je zapojeno 61 nízkoprahových soc. služeb v ČR mimo Prahu.

EVROPSKÁ UNIE
Evropský sociální fond
Operační program Zaměstnanost

MPSV

Organizační uspořádání

Účetní: Bc. Petra Bűrgerová

Vedoucí sociální pracovník: Mgr. Monika Valihrachová

Nízkoprahové zařízení pro děti a mládež:
Mgr. Marie Matourková, Veronika Čermáková, Petr Hulička, Ludmila Špírková

Podpora rodin s dětmi: Mgr. Miroslava Vyhlídková, Mgr. Marie Matourková

Podpora pěstounských rodin: Petra Šimonová, Mgr. Marie Matourková

Další odborní pracovníci:
Bc. Hana Štarková – vedoucí dílny
Nikola Jandová – zástupkyně vedoucí dílny
Eliška Plchová - ergoterapeut

Supervizor: Mgr. Dagmar Dvořáčková

Koordinátor: Petr Hulička

Jiní: uklízečky, údržbář, pracovníci chráněné dílny

DOMEČEK
středisko Husitské diakonie
Branka 588, 374 01 Trhové Sviny
E-mail: domecek@domecek.org
Tel.: 386 322 545
www.domecek.org

Bankovní spojení: 563095349/0800
IČO: 73632805